

Galbárruli, puerta de los Obarenes



Los montes Obarenes, desde Oña hasta Haro, son parte de una formidable barrera geológica que se prolonga desde las montañas del norte de Burgos hasta cerca de Logroño. Se formó hace 35 millones de años, con el levantamiento de los Pirineos.

La Peña «Lupache», Galbárruli.

Frontera natural e histórica

Los Obarenes constituyen una **barrera natural** con dirección NO-SE que detiene los frentes del Cantábrico y las brumas del valle del Ebro en su vertiente norte, reduciendo notablemente las precipitaciones en la **cara sur**, una solana inmisericorde que además es **escarpada y pedregosa**. Así que las especies que colonizan esta zona están especialmente adaptadas a estas condiciones. Cuando cruzamos la divisoria por los «portillos» o «callejones» que hay entre los farallones, nos encontramos con un bosque diferente, húmedo y frío. Al sur nos pincharemos con las hojas de las coscojas y los aladiernos, y en la **ladera norte** veremos avellanos, rebollos y hayas (en Ábalos).

Estas montañas fueron **refugio** de grupos humanos en el Neolítico, Edad del Cobre, del Bronce, del Hierro, romanos... Pero también fueron **frontera** entre diferentes culturas, religiones y reinos. La Rioja Alta fue territorio fronterizo entre visigodos y árabes, árabes y astures, cristianos y musulmanes, castellanos y navarros... ¡un sinvivir! Un territorio peligroso a lo largo de los siglos para la población que osaba permanecer en él. Y cuando las razías y las disputas se hacían insostenibles, se buscaba refugio en el monte, en cuevas y abrigos, alguno de los cuales terminó como ermita rupestre. **Los Obarenes: frontera... y refugio.**

«En un alto, a distancia de 1/4 de hora (1,3 km) de *Galbárruli*, existió antiguamente un pueblo de poca importancia llamado *La Ventilla*, con una iglesia titulada Nuestra Señora de Alta-mira, de la cual se conservan trozos de paredes y su espadana. Desde este punto se disfrutaban tan hermosas vistas que se descubrió la mayor parte de las Provincias Vascongadas y Rioja. Después de la despoblación que sufrió —parece ser— por una terrible epidemia, esta aldea se agregó en lo civil a *Galbárruli* y en lo eclesiástico a *Miranda de Ebro*, en cuya iglesia parroquial existe y se venera la imagen de aquella iglesia (la patrona de Miranda sigue siendo la Virgen de Altamira)».

Diccionario geográfico... (tomo VIII) de Pascual Madoz. Madrid, 1847.



La fauna de Obarenes es muy variada gracias a su diversidad de hábitats: roquedos, bosque mediterráneo, matorral esclerófilo y robledales. Es aquí donde vive el **ciervo volante ibérico** (*Lucanus barbarossa*), un gran escarabajo que vive en los viejos robles moribundos. Esta especie se localizó en la zona en 2019.

Especies de otro mundo

El valle del Ebro es una «autopista para la vida», conectando el mundo mediterráneo con las montañas del norte peninsular. Este amplio valle que se esconde detrás de nuestras peñas es una punta de lanza de clima mediterráneo que suaviza el seco y frío clima del interior. Ello ha permitido la colonización de **especies mediterráneas animales y vegetales** aguas arriba del Ebro a lo largo de miles de años, como el pino carrasco, la coscoja, la jara rosa o la **cabrilla**, especies frecuentes en nuestro monte bajo. Otras, sin embargo, han alcanzado nuestras latitudes en tiempo récord, como la almeja china (*Corbicula fluminea*) o el mejillón cebra (*Dreissena polymorpha*), especies exóticas e invasoras.

Bellota de primer año de **coscoja** (*Quercus coccifera*), un arbusto mediterráneo siempre verde. Ya en la cartografía de 1914 encontramos en la solana de Valverde de Miranda el topónimo de «Coscojal».

La **cabrilla** (*Otala punctata*) es un caracol nativo de la costa levantina, valle del Ebro y Baleares, así como del sur de Francia, Córcega y norte de Argelia.

La **estepa blanca** o jara rosa (*Cistus albidus*) crece en laderas secas y pedregosas preferentemente calizas del levante y sur español.

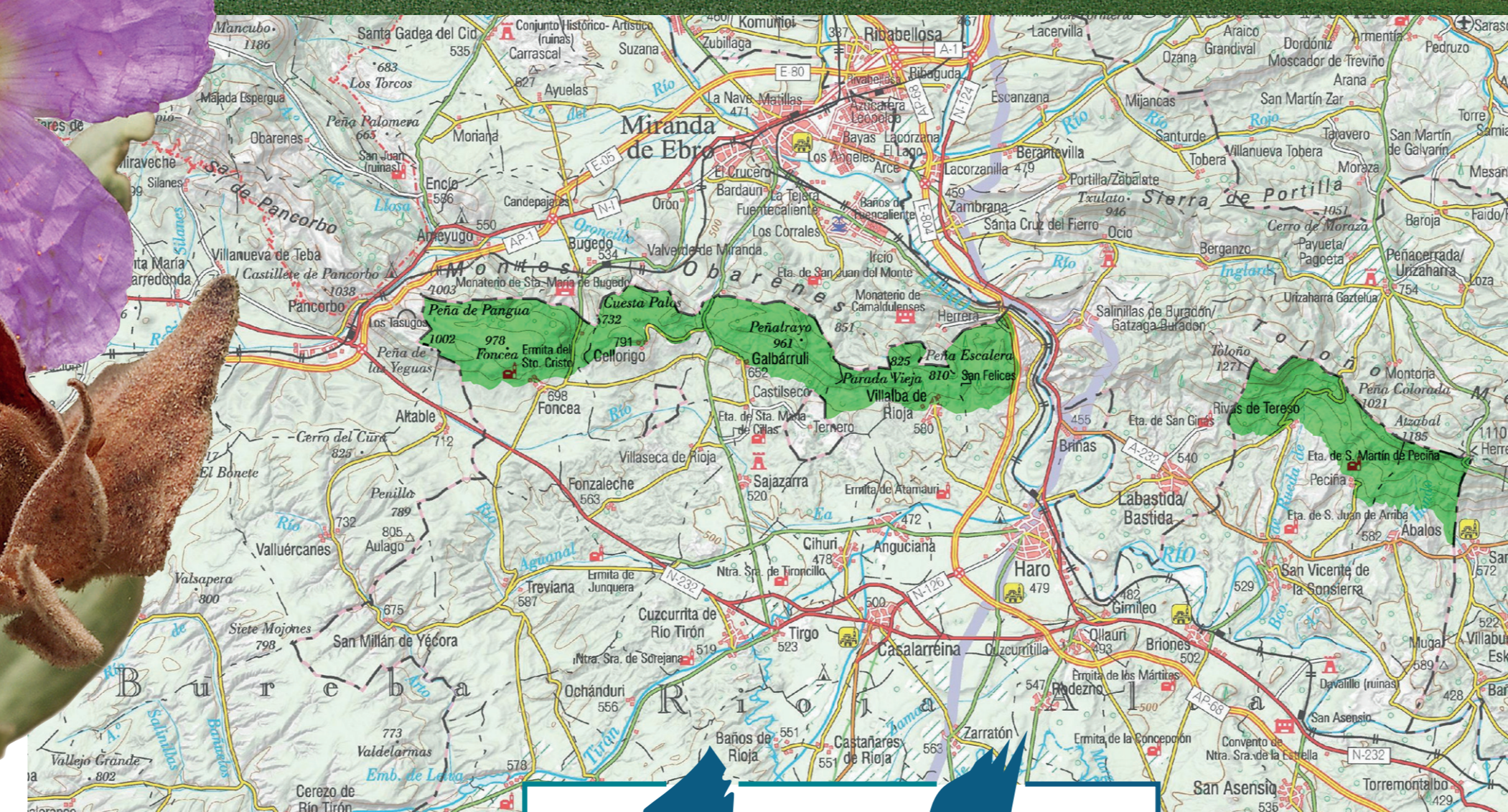

Obarenes y Sierra de Cantabria [ES0000062]

Este es el nombre y el código de la Zona Especial de Conservación (ZEC) de la Red Natura 2000 europea que protege nuestros montes desde 2014. Cubre 5.166 hectáreas de la Rioja Alta, extendiéndose por ocho municipios de los Obarenes y la Sonsierra, desde Foncea hasta Ábalos.

Esta alineación montañosa con cotas entre los 1.000 y 1.300 metros cierra por el norte la depresión del Ebro. Predominan las orientaciones a mediodía sobre calizas que, junto a prácticas ganaderas pasadas, ha dado lugar a un paisaje de matorrales —bujedos, enebrales, aulagares, coscojares— entre los que se desarrollan manchas de encina, quejigo y pinares de repoblación. Entre los valores más significativos figuran los pastizales secos silíceos.

Los farallones rocosos favorecen la presencia de rapaces: águila perdicera, águila real, búho real, buitre, alimoche y halcón peregrino que justificaron su designación también como ZEPA.



PARA SABER MÁS
www.galbarruli.es

